晶報

□中宣部登記證警字一二二六號
第二千五百六十號
□內政部登記證中字一五二二號
□中華郵政特准掛號立劵之報紙□每日發行增刊無定□
今日一張零售大洋二分八釐

定報價格

預接訂購中國境內全年四元半年二元(紀念期內特價三元)半年二元二角每月四角日本同其餘外國各埠加倍均作大洋計算報費先惠郵費在內郵票加一分館訂購每月六角餘酌加

廣告刊例

【特別】報頭兩面及上幅橫條價面議【普通】每格計十五字高十九字寬每期一律洋六元半格起碼如指定地位另加【新聞中縫】每格計三十字高十字寬每期洋八元【封面中縫】另歡迎新聞中縫價每期洋五元

□定盦隨筆(一五七)(金裴山)

胡文忠致金逸亭書云、兵勢如生龍活虎、兵機如魚躍鳶飛、活潑潑地、此爲全勝之算、但須審時審勢、洵軍事策略上之要語、

又復多都護書云、大將以救大局爲主、並以救他人爲主 須有嘉善而矜不能之氣度、乃可包容一切、愚意微特爲大將者宜如是、即主持國家大計者、亦應如是也、

又致金觀察書云、不輕敵而愼思、不怯敵而穩打 又致毛驥雲觀察書云 凡兵之氣 不見仗則弱 常見仗則強、久逸則無用處、異日亦必不可臨敵、皆軍事上極有心得之談、

□時 壇□

□步徐逸塘先生重遊汴水詩十章元韻 (錢士青)

歲寒松柏傲風霜。綸景優游爾汝忘。踏圖耆英開盛會(文潞國七十七歲與耆英會) 科名猶憶少年場。

英年元相騁文場。(元結年十七始肄學 擢上第)橫擔千軍奪陣忙。觀禮國樞存古意。還欽姓氏冠膠庠。

寡嗟世局變玄黃。猶喜稀齡髮未霜。異日新朝徵逸士。資公應獻樂千章。

馬氏爭傳有五常。孫枝麟鳳復成行。縑緗世業千秋守 德望於今重一鄉。

遊興詩懷老更狂。吟哦登涉不相妨。等身著作名山壽。終歲何曾輦硯荒。

斯民饑溺視如傷。宋代希文差足方。學得我才天下任。頖宮芹藻尚留香。

歐化爭摩海外裝。民生本計鄙農桑。(鄙薄農桑不願到農村當下層工作)要知體用須兼備。文教留遺國族光。

我昔西邦孔教揚。表彰道德示周行。(余曾充倫敦萬國人種大會代表 有中國爲世界文化之冠、又充海牙萬國修身大會代表、余演說孔子道德、以修身爲本、一時頗多傳誦、一時崇奉遍歐美、差喜斯文未盡亡。

禮法千年樹大防。中西優劣細評量。但期告朔餼羊在。(中邦禮教、西國亦稱擷之、豈可不加注意 不愧聲名文物邦。

璧水流芬昭國粹。藝林盛事異尋常。一於我亦從來者。佇盼他年聖學昌。

晶報售書部啓事

本報自三月三日十五週年紀念日起特設售書部專售各項新舊小說及雜誌專刊物茲將最新書目及售價逐漸披露如後

王正廷近言錄 精裝一元 平裝六角
光宣列傳(計六本) 售洋四元
馮玉祥政治要電彙編 每册一元
馮玉祥讀春秋左傳劄記 每册五角
中國民族性之解剖 每册五角

潘先公輯壽安五記 每册六角
高潛子太史潛子祝壽文字 每册小洋四角
孟憲章先生著一九三二年寰球視察記 每册價洋三角
馮玉祥日記 第一册八角 第二册七角
馮玉祥軍事要電彙編 每册價洋四角五分
馮玉祥訓令第一二三四編 每册一元二角

□金梁作
清宮史略 每册一元二角
近世人物志目錄 每册一元八角
清帝后外紀 每册一元二角
滿洲秘檔 每册一元二角
光宣小記 每册八角

□包天笑作
非小說 一元
黑暗銀燈 八角
瑟琴小傳 一元
降城痛語 四角
求索世界 四角
獨姓 四角
碧海情波記 二角
□畢倚虹作

黑暗上海 六册四元
□漱六山房作 九尾龜 十二册七元二角
□李涵秋作 廣陵潮 二册一元
鏡中影 四角
琵琶怨 二角

雙鵑血 五角
□陳冷血作 瑪麗夫人 三角
俠客談 四角
□張丹斧作 拆白黨 三角
□葉楚傖作 新小說 八角
□沈泊塵作 百美圖 一元二角

□掛號加郵費及函購一角三成□

四明儲蓄會

善於打算者 必能應付裕如 其對於金錢之支配

如對於商業之發展 加入活期儲金
如對於子女之婚嫁 加入婚嫁儲金
如對於老年之贍養 加入養老儲金
如對於前途之企圖 加入長期儲金
利息優厚 保障穩固

備有詳章 承索即奉

總會 南京路三九〇號
東區分會 北四川路一三二四號
南區分會 西門和平路一一三一號
西區分會 霞飛路四一九號

本會各種儲金由四明銀行負保本保息之責

華孚火油公司 招請各區經理

敝公司經銷美國富潤油礦公司出產高等火油、在中國境內、概歸敝公司經銷、如有意擔任各省區分經理者、請 駕臨敝公司接洽可也

地址 江西路三五三號 廣東大樓三樓 電話 經理室一七七六四 營業室一七七四七 電報掛號五七七七

本公司常年法律顧問 薛篤弼 范剛 大律師

醫學博士俞永康

設備 德國最新醫療器械及特效電機
專門 短期根治淋病 無痛消散橫痃
花柳 皮膚科
診所 上海成都路修德新村 電話三六七〇九
診時 上午九時至下午七時 星期下午停診

內科醫學博士李武城

專門 短期電療氣喘 □各種新法戒烟□ □一切內科重症□
診所 成都路白克路口修德新邨

亞爾培路 逸園 CANIDROME 今晚八時半起賽

今日星期六准晚八時半起連賽十四次節目精彩絕倫高尚娛樂興趣彌篤良宵無事曷興乎來

□本園入場劵來賓會員看台每張大洋一元公共大看台每張大洋五角

□彩頭年年有：今年特別多

今晚舉行一九三五年小狗香檳總決賽 凡在一九三三年七月一日後所產生之小狗始得列入距離爲五百碼半賽半決賽之頭二三名得列入總決賽 總決賽爲一千元及銀杯一只二百五十元一百元 如總決賽兩狗並頭則該兩狗另擇日舉行競技賽以決定之

□普通搖彩票一業已恢復舊狀 每期舉行開彩一次 頭彩約大洋二千元 二彩約大洋一千元 三彩約大洋五百元 仍在末次開彩 彩票每張仍售大洋兩元 諸君欲購從速 本園發售之搖彩票園外並無出售 請各界注意

□普通搖彩票開獎揭曉號碼 第五十七期(六月十九第十二次賽開彩) 頭彩二九三號得彩洋五百四十九元六角 二彩六五三號得彩洋二百二十九元 三彩二四五號得彩洋一百三十七元四角 另有搖出號碼三個 一二六二號 三二八號 各得彩洋二十元

下期……星期三(六月廿六日) 大賽……星期六(六月廿九日)晚八時半起賽

□本園電話：八二〇七三、四、五號

特別按摩

西洋女子精於按摩術手術高妙並有電汽按摩樂水沐浴聘有年輕美麗西女子一名故服務週到請來一試包君滿意 金神父路西蒲斐德路八百十號B字

大滬按摩浴室

靜安寺路大光明影戲院西首梅南里三百號 全套一律收取半價 三十天 特聘 王蘭英 范小妹 張秀琴 盛美珍 張寶珍招待 本院啓

新式按摩

富有經驗之女子精於瑞典按摩術並有普通浴及藥水浴【地址】蒲石路三百六十八號房子第一號室

精神治療

諸君如覺精神不振。身體萎疲。請駕靜安寺路斜橋弄五十二號。一經施術。立能精神舒爽。並備浴室。最合衛生。電汽按摩。有益身心。聘有助手。非常週到。

西洋女子按摩

美麗西洋女子二人，精於按摩術，手術高妙，一經嘗試，有意想不到之愉快。地址亞爾培路(霞飛路北首)二百廿二弄十號

瑞典新式按摩

富有經驗之女子精瑞典式普通按摩醫療按摩並善括腳扦腳【地址】靜安寺路一〇二五號第十七號房子樓下

國泰按摩浴室

開幕期內特別克己
招待 張玉珍即根弟 王秀英即彩弟 張令英即阿香 王蘭英 李麗英
本室特聘專家設計佈置精美裝璜富麗地點適中交通便利所聘女郎人人嬌豔經驗富豐手術伶俐一經施術全身舒意開幕期內特別克己君如不信請來考驗如蒙光顧定保滿意天津路慈安里即新新公司後面

上海大中銀行啓事

本行爲紀念總管理處遷滬優待存戶起見所有定期存款均照本行存款章程加息一釐 如蒙惠顧 竭誠歡迎

經理 黃懋仁 副經理 劉世傑 林聯琛
襄理 秦彭年
行址 河南路五〇一
電報掛號 有線 無線 一七七一
電話 經理室 九〇四三四 各課 九〇一四六四

久咳易成癆

多咳則傷肺日久易成癆因癆而致命者不可勝數惟查治癆必意之藥迄今外國醫藥先進國雖發明現祇居拾義醫師發明之久咳丸經驗數十年服後咳病有華咳除痰之力實較有保肺防癆之功故得社會公認確爲根本治咳之特效藥服後請君一試便知 每瓶一元二角 上海廣西路角 父子大藥廠 世界各埠 均有經售

中央政府化驗註册

姚佐頼除根白濁丸

總發行所上海三馬路大舞台後面 姚佐頼大藥房謹啓

按摩術

茲有西洋年輕美麗女子精於按摩術手術高妙一經施術精神舒爽並備藥水洗浴清潔衛生有益身心請一試之 金神父路念二號B字一號房間

□芝軒雜紀(一四九)(蘅芝軒)

方恬云、古之大有爲者、不遐惡氣以舉事、

加黎云 不勤勞、何從得安樂、何從得休息、

顏之推云、學問本欲開心明目、利於行耳、

中涵光云、子弟年少時、勿令事事自如、

曾文正云 弛事者無成慢人者反爾、

呂祖謙云、居賤厭勞、居貧惡困、居難惡辱、皆禍之招也、

姚鼐云、內行備、而後可以友天下之士、

王守仁云、志不立天下無可成之事、

徐餘齋云、儉以寡營、可以立身、儉以善施、可以濟人、

王昶云、人成毀已當退而求之於身、

呂新吾云、貧不足羞、可羞是貧而無志者、

□南京中國美術會幹事上海中國畫會編輯委員汪亞塵氏、研究繪畫、垂二十五年、其作品已爲國內外所重視、民國二十年、氏由歐洲歸國時、曾在本市中社開過個展、近五年中、辦理新華藝術專科學校、成績斐然、治教之餘、更悉心研究、能集合古今之長、獨具匠心、聞此次陳列近作一百餘點、俱是精品、於二十日起、在本市貴州路湖社公開展覽、不用入場劵云、

□李霞先生、字雲仙、閩之仙遊人、遊於藝術之海者、迄今數十年、以善繪人物稱 自創一格、神妙自如、去年應贛省熊主席之聘、曾繪該省名人像百幅 繪色繪神、頗極莊嚴肅穆之致、去臘返滬、治硯之餘、輒作畫一二幅 日積月累 宿稿如笋、爰擬在福州路三山會館公開展覽五日、於本月二十日至二十四日止、願結文字因緣者、當以先覩爲快也、

□逸園今晚連賽十四次、特舉行小狗香檳總決賽 節目異常精彩、普通搖彩票、每張售洋二元、頭彩約有一千五百元之希望、諸君欲購從速、下期大賽、星期三晚八時半起賽、(佩)

生肌拔毒 外用聖藥

新六百〇六藥膏

用法簡 見效速 售價廉

此膏專治一切皮膚花柳瘡毒，如濕瘡，疥瘡，爛腳，凍瘡，黃水瘡，腳趾濕瘡，胎毒，癬癢，膿皮瘡及梅毒，毒瘡，下疳與一切皮膚病，均著神效，如蘊毒深潛，可兼服新六百〇六藥片，以清血液，內外並治，則見功愈速，

□外用新六百〇六藥膏 定價每盒大洋二角
□內服新六百〇六藥片 定價每瓶大洋一元五角
上海愛多亞路 伯庸藥房發行 各埠函購原班回件

國貨紙筆 【丹翁】

向來文房四寶，紙筆各居其一，及至發現洋紙洋筆，起初誰也知道萬不配與國貨紙筆分庭抗禮，那知久而久之，他們越製越精，國貨依然老腔老調，弄成青年朋友，都愛耍洋紙洋筆，甚至連尋常三隻手，皆肯光顧洋筆，偏偏洋筆裝飾得美麗堂皇，也許典鋪總能買當，若是任你脩治得好的羊毫紫毫狼毫熊毫，大約雖馬路上的癟三，目不屑正眼一覷，紙呢，憑甚麼六吉綿連，玉版珊瑚，亦不能比玻璃紙不吃水的像回事了，但我仍覺着樂用國貨紙筆的是有文字之緣，反過來對於洋紙洋筆用愛情，不過時髦惘悵的角色而已，甚至若還要罵幾聲親近國貨紙筆的爲落伍，那也就不在話下，呵呵，活該如此，氣數使然，諸位提倡國貨紙筆的先生們，尚欲有所呈請，意者乞頒一通令乎，是可佩也，詩以慨焉

國貨紙筆末腳年。眼中書畫過雲烟。然而物以稀爲貴。湖社將來更直錢。徒令饞次滴瀝三。幾開金子筆頭諳。絕憐紙背滲無透。寫寫情青色水含。

逃艦改作漁輪之請求 【春佛】

海圻海琛肇和三艦脫出粵海問題，原因雖略見港電，但尚有相當經過，爲目前所未能揭布者，想今後中華民國海軍史上，當然佔一頁實錄材料也，現聞兩海肇和人員三名，已由虎到滬，希望某方予以接收，俾三艦得有爲國効勞之機會，某方以艦之駐粵，亦爲國家艦隊，何分彼此，況各隊艦數與餉精，俱有預算所限，若驟然駛來，實有不易接受之勢，因艦之常年餉費定案，既在粵方支付，似以勸其仍返舊隊爲妥，至是否改遞他隊，則須籌具上峯方能定奪云，聞漁業方面，得此消息，甚爲欣喜，謂吾國海軍平時甚少工作機會，即對外有戰事時，亦多取掩護工作，不作出動準備，當此漁汛正忙之際，向外購辦漁輪及護漁巡輪，動需鉅款，若此三艦，果不願返回廣州，何妨權作漁輪，從事撈魚工作，化分利爲生利，爲計甚得，否則，即作浙閩海面護漁巡輪，以爲警備海盜，保護漁汛，亦有用處，若編入何隊，則國家能收其工作之效力既微，而年又需百萬以上之維持費，不如交給商人，令其專做商業專務，或可化無用爲有用，已向政府請求核議矣、

建設勿忘民生 【謡歸】

最近有一種『世界知識』的雜誌上，登載了一篇台灣人楊逵所撰的小說，題爲『送報伕，』這篇小說，因爲是台灣人做的，是他用文藝作品底形式，將自己的生活報告於世界的呼聲，所以很令人注意，內容是說一個台灣人到日本東京去當一名送報伕，而受某某派報所老闆的虐待，却同情於一位同事的日本人田中，但他本來是台灣的一位自耕農，有田有地，生活也並不感到困難，忽然有一個製糖公司，硬要來收買他們的土地，由保甲經手，發通知開會議，要是不賣的就拉去吃官司，於是村民只好含淚飲泣的拿到了少數的錢，一家也就流離失散了，我想這回事，不但是殖民地台灣纔有吧，硬圈了田地不給價的，只怕別處地方都也有的，辦建設的人，往往開口就說爲民興利，結果是利未興而小民先受了害，誰說台灣辦糖業公司是不正當的呢，誰說糖業公司不應開辦農場收買民田呢，然而收其利者少數資本家，而受其害者多數農民，近來有人到浙江旅行回來，盛稱浙江交通的發達，但是從社會方面觀，日本的人造絲，衝毀了固有的絲綢業，洋米洋麵走入了產米區域的農村，杭江鐵路通車，江山有三萬船夫將失業，浙閩公路完成，幾萬挑夫失去生活的憑藉，這大量失業者如何安排，但將因此而停止建設嗎，建設是唯一救國的事，萬不能停止，不過談到建設，勿忘了總理的民生主義、

今台之河北主席 【侃】

華北事件，因最后察主席宋哲元之更調，及宋軍一部份之移防，一般觀測，軍事行動，已可避免，而瑣細節目，尚有待於折衝，平方自何應欽氏南下報告，主持之人，新任代理委員長王克敏氏，已趕往負責接洽，王氏臨行表示，平政分會將裁撤，本人半係辦理結束，亦是事實，政分會軍分會兩機關取消後，河北省主席統籌華北全局，人選最感困難，黃膺白氏以地位資望，必不允屈就，張岳軍氏膺鄂省重任，殊難調易，舍此，當仍以王叔魯君爲最有希望也，至黃氏俟政局少定，當入京專就內長職，返莫干山開倒車之舉，恐係揣測之辭，監院近有國人皆曰可殺之彈劾案，雖經審查通過，于院長力主不披露，究其實際，不過空炮而已、

□夔門 適位於瞿塘峽口山勢本超連貫中斷如截兩壁削立如門故有此稱 （劉玉聲贈）

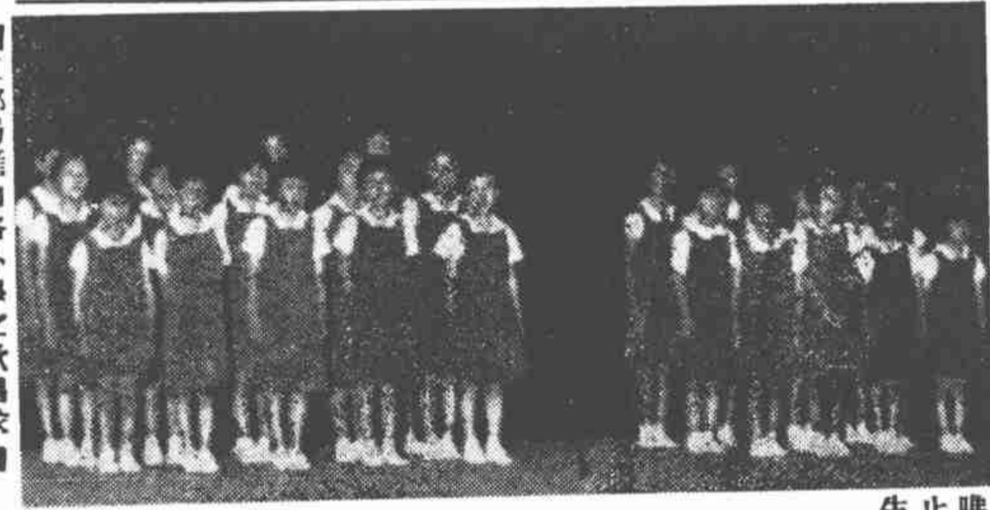

□工部局匯山路小學之歌唱隊□

濂洛關閩與聯絡官民 【神髮】

某主席整飭吏治，勤求民隱，爰延攬積學知名之士，討論應變經世之方，主席首謂今人華尚知新，實則古人正心誠意之說，亦有不可磨滅之價値在，從政者苟於此四字身體力行，誠所謂半部論語可治天下矣，某學者邃於國故，前席進辭曰，公之言誠然，皆『濂洛關閩』之微指也，主席率爾應曰，吾儕今日之聚集，非『聯絡官民』而何，學者不敢置笑，惟正襟危坐而已，蓋音同字異，不知濂，周濂溪，洛（程顥）關（張橫渠）閩，朱熹，爲宋儒四大家也，傳爲佳話、

胡政之之日本認識 【白露】

大公報總理胡政之先生，最近曾赴日本考察，回來還不到一個月，在六月十八日大公報上，發表一篇社評，題目爲「日本之認識」，他把日本的少壯軍人的立場，宗旨，事業，智識，經驗，都由觀察所得而加以分析，並說明日本之所以急急到中國來發展的原因，都說得很明白，他並且說中國人先要恨日本，疑懼日本，都沒有用，應該先認識日本，而日本對中國，也應該認識中國，才可以共同維持東亞之兩大民族於不敝，這一篇社評，比從前徐氏的「友乎敵乎」，更來得透澈，十九日上海每日新聞的日本報紙上，曾刊一天津專電，摘刊此文要點，並說明爲北方偏輿論權威之報紙所發社評，係中國之正論云云，蓋此文確重實際觀察，而非唱高調也、

□都札錄□ （欽光）

□書扇之習 筠廊偶筆述祝京兆語曰，書聚骨扇，如今舞女在瓦礫堆上作伎，即飛燕玉環，亦爲減態，按所謂聚骨扇，當即今之摺扇，摺扇裝骨，固不易書，即抽骨鋪平，亦覺摺迹滯筆，視團扇之淨如秋月，任情揮灑，若天淵矣，故書云倩人書摺扇，可謂虐政，雖然此就善書者言耳，若率爾塗鴉，不惜絹素，又何異瓦礫堆上，乍覩媾母蝎盤之作態耶

冠蓋京華 【八九五】 （天孌）

□廿六回 結婚

芳宸因想：蘭南這話倒也不差。倘然蘭南和金小姐本來是熟的，當然有原來的稱呼。此刻却是從未見面，在這個尷尬時間，那稱呼很有些爲難。倘然此刻就呼她母親，蘭南可以叫他，金小姐也覺得不好意思答應咧。好在只有一兩天的工夫，就解決了，因此也就沒有料他們去。

結婚那天的上午，他們男女兩家，都沒有到中央飯店去。因爲他們的結婚時辰，是在下午四點鐘。結婚禮畢以後，差不多是五六點鐘了。冬天日短，就大家預備吃夜飯，他們是只預備了夜飯，並沒有預備中飯的。現在各大都市，逢着喜慶宴會，都是如此，卜夜而不卜晝，因爲白天人家總忙着有事，晚間比較空閒些，況且大都市是有夜市，有電燈，遲一些也是無妨的。

芳宸發出去的請柬，也是寫着何時婚禮，何時喜酌的。請柬是新郎和新娘具名，印了同一的請柬，各人發各人的。因此男女來賓，都要到吃過了飯，兩三點鐘，然後漸漸兒來。上半天，芳宸託了一位朋友，在中央飯店照料着一切，就怕有人來送禮等等，也不沒有一個人照顧。

絞盤牌香烟

交際必備

越陳越香 老牌 明星花露香水 四馬路 中西大藥房 發行

寧波銀行之債權團 【益杉】

寧波實業銀行自登報宣告停止收解後，阿拉勝流，僉以鄔志豪氏此次失敗，純由提倡國貨，情猶可原，多主張其復業者，奉化陳忠皋君等存入行中有三二萬金，遂辦理債權人登記，於二十日午後，假座市商會開債權人會議，到者二千餘戶，總計行中存戶，共七十餘萬，與會者達五十餘萬，公推洪雁賓，張子廉及陳等爲主席團，張言論激烈，洪則滑稽突梯，鄔鵬律師，偕其夫人亦列席，行中女職員如鍾文鶯朱梅方翠霞等，多在大門口，辦理簽名事宜，由會公推洪張等十五人爲債權人代表，頗聞該行有復業希望，將有人懇請金廷蓀先生等出面維持，其辦法將由金等增加資本五十萬或百萬，惟債權人方面，須以半數作行股，半數則分期繳還，能否實現，是在阿拉擬位資本家之熱心與否耳、

驚人之毒品數量 【太公】

平津衛戍司令部，月前奉令，以現在軍事機關與禁烟機關公開運輸烟毒者甚多，應按法嚴禁，並抄發半年來在平綏路查獲之毒品統計表，計一月份烟毒約五千餘斤，二月份約四千斤，三月份約二萬餘斤，又二千餘件，四月份約五千餘斤，又五千餘件，五月份約六萬餘斤，又二百袋，六十餘箱，六月份約六千斤，又二千件，七十八箱，共計半年，聞已破獲者，有此驚人之數，其未破獲者，想正復不少也，又平市公安局方面，上月十五日之毀毒品數，則又渺乎其小，據云，自二十二年九月至次年六月間，十個月中，計查禁毒品，計一百六十七案，只有烟膏烟泡烟灰連皮七十八兩四錢，又四小包，白麵連皮二十兩餘，又七十小包，白藥麵及烟料等連皮七十二兩餘，又七小包，烟具三百九十五件，此數是否合理，讀者不妨自思可也、【自北平寄】

錦片前程 【八四二】 恨水

第三十四回 數日濟遊盛裝成宿諾 學生痛苦徵笑問前程

現在飛鳥出了籠，沒有人拘束着你，你自然裝成這大少爺的樣子了，說着，嘴角一撇，這兩句話顯然有誇贊的意思在內，吳局長只覺週身一陣麻酥，抬了肩膀笑道，我裝成大少爺的樣子，你爲什麼也裝成……實森正將眼睛瞟着他，他立刻停止了，笑道，不用提，不用提，有什麼話，我們到天津去說，實森道，好呀，你打算到天津去欺悔我嗎，那我就不去了，吳局長笑道，不，不，你不要再給我爲難罷、

大武正正 （丹翁）

至正之寶，徑玉英尺四寸四分，可謂大之至矣，背上下大吉，左右權鈔十兩，觀之令人駭鳳，沈復園先生所藏，云銅質古厚，朱綠斑斕，李文却類周伯琦筆也、

□飆社票房，籌備數月，日前始成立，佈置精雅，男女票友已近百人，本報張超君亦社員之一，日來向伶工周鑑良學唱拾黃金劇云（象）

大頭龜 【一笑】【遠自綏寄】

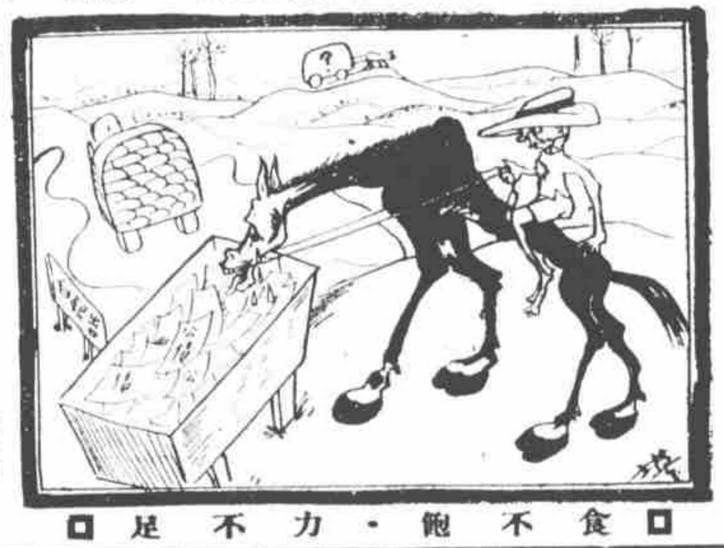

□食不飽·力不足□

近年以來，禁娼二字，亦爲流行之名詞，實則禁其名易，禁其實難，禁上等之娼易，禁下等之娼難，如本報所記之跳老蟲，雖流行於蘇滬，而各通商巨埠，莫不有類是之市場，但名詞不同耳，如北平之樓河坑圍，天津之落馬湖白房子，漢口之四聖廟，綏遠之西河灣等皆是也，此爲娼妓，價値低廉，染毒極易，誠爲地獄變相，禁之似不容緩，但人非草木孰能無情，彼苦販車夫，同爲人類，自亦難免性慾衝動，君不有此下等娼妓，又將何以救濟

舞的觀感 （六） （舞迷）

伴舞是一種自由職業，前已言之，依職業論，無所謂高貴低賤之分，但舞場中仍有以「三角三分三」取笑舞伴者，深覺輕薄口吻，我今作書，例如世皆尊爲高貴之自由職業，如律師醫師等，均有常年顧問，其常年顧問費，（上海俗稱排號費）往往都爲一百元，以每年三百六十日平均攤算，每日應得不上三角，姑亦以三角三分三計算，尚有六十天，只好作爲大贈品了，這是說說笑笑，無非說明職業貴賤，決不能以收入爲準則罷了，若論每五分鐘，能値三角三分三，試問那一行及得她來，然則又安能以是而賤視之耶、

海上甬伎尋芳談 （流浪者）

甬伎在滬，向有牾口，他們向在中等旅館開了房間，接待客人，從前多在孟淵，亞洲上海新旅社各處，近年來住新旅社者已少，要算樂羣旅館爲最多，樂羣六十餘號房間，泰半爲甬伎佔去，聞君翟在是旅館者，約二十餘家，妓女共五十餘名，場面彷彿長三，然旅館房間狹小，未免不足迴旋，某君爲銀錢幫中人，向喜訪問故鄉艷窟，樂羣中甬妓，十識其九，一昨偕遊，承告以甬妓冶游方法，他們在旅館開銷，全靠着一房，有打地鋪的，所以一臺蠻客人碰和，普通四十八元，即作爲四個花頭，甬友因介紹一新來之伎，名星弟，年華二八，身軀很肥，惜無客做一打兩打者亦有之，闊老若欲眞個銷路，須另開房間，或帶至其他旅館，因他們一家在旅館中，最多開兩個房間，而一房間中差不多八人夜要睏着三四人五六人不等，妓女與房傭共妓，謂此乃甬幫中最紅之佰人，名漢鳳，自端節後，不出局，不接待生客，面貌確佳，身體健美，但他的松香架子，是很足的呵、

時事吟 【天倪】

爲語暹羅考察團，鄰家來往合盤桓，不徒論勢關唇齒，錯落珠璣本一槃。

暹羅考察團來滬，吾持此意以作歡迎之詞，願彼團中人歸語彼國當局，吾儕胞之在彼，亦持此意以相待也。

樓船橫海欲何之，正是鯨波鱷浪時，自有中樞存節在，翱翔石鼓儼無辭。

報載海圻海琛兩艦，近由粵垣逝港，泊於石鼓島，此何爲者，感而賦之

麗之重張色柵徠 【無諍】

當此市面蕭落之際，無論貧富，罔弗觸心刻骨於事變之來，其能怡性悅魂於錦屏綺窓之間者有幾人哉，故脂粉叢笑，欲乘此時展其生涯，殆亦戛戛乎難耳，况重作馮婦，復入歡場，舉眼則熟魂無多，問世則生疏難託，裸虫塡悄，烏逾干斯，會樂三之麗麗老九，卽其一也，九爲綠暗彩鳳窟家，已屬佳妙，嗣適海甯俞姓，未一載厄於大婦，再墮氛埃，與吾友翠郎識，顛懸郎之一捧也，因談及花底艱難之狀，九爲之泫然，蓋亦深知孽海茫茫，而不得不淸染其中也，吾人爲拯荼怖鴿計，安得辭羅縷之勞而不一助張目乎，右圖是其近影，眉痕睫媚，可於書中得之、

□麗老九□

女扮男裝 （三一九）

下述二事，奇矣也，亦欺人之事也，均于一九三〇年發現於米洲、

（一）有自稱梅飛爾（Mayfield）醫生者，曾執業于迷納城多年，先此娶他州一女爲妻，不久離去，即無續絃之意，卒時年八十，人始知其非眞陽性而服陰服者，但其生平舉動，全如陰氣，故識之者多與認之，

（二）荷立河城有名施得福（Stratford）者，忽患病死，人始知其爲女子，其生前常穿男人之服，執男人之業，且付娶美貌者爲妻，死後其妻守寡，曰『我不信我的丈夫與我同性的』，此眞世間大怪事也、